

# 2024년 예산 총칙

# 사회복지법인 한벗재단 예산 총칙

제1조 사회복지법인 한벗재단의 2024년도 예산은 다음과 같다.

제2조 세입 예산총액은 502,716천원, 세출 예산총액은 502,716천원으로 한다.

제3조 1. 세입의 주요 재원은 다음과 같다.

- |                    |                    |
|--------------------|--------------------|
| 1) 재산수입 31,644천원   | 2) 사업수입 12,840천원   |
| 3) 보조금수입 195,712천원 | 4) 후원금수입 255,000천원 |
| 5) 이월금 4,000천원     | 6) 잡수입 3,520천원     |

2. 세출의 내용은 다음과 같다.

- |                    |                     |
|--------------------|---------------------|
| 1) 인건비 88,850천원    | 2) 업무추진비 6,320천원    |
| 3) 운영비 56,306천원    | 4) 시설비 2,000천원      |
| 5) 일반사업비 255,212천원 | 6) 전출금 61,000천원     |
| 7) 상환금 28,028천원    | 8) 예비비 및 기타 5,000천원 |

제4조 국가 또는 지방자치단체로부터 교부된 보조금 및 지정후원금, 수익자부담 경비 등은 추가경정예산의 성립 이전이라도 보조 및 후원 목적에 적절한 경우 먼저 사용될 수 있으며, 이는 차기 추가경정예산에 반영하여야 한다.

제5조 세출경비의 부족이 생겼을 때는 사회복지법인 재무회계규칙 제16조에 의거하여 예산을 전용할 수 있다. 단, 동일 항내의 목간 전용이 불가피한 경우에는 법인 대표이사에게 그 권한을 위임한다.



## 2024년 세입세출 예산총괄표

(단위 : 천원)

세 입													세 출												
관			항		목		2023년 예산액	2024년 예산액	증 감		관			항		목		2023년 예산액	2024년 예산액	증 감					
1	재산수입	11	기본재산수입	111	임대료수입		21,644	21,644	-	-	1	사무비	합 계					165,316	151,476	-	13,840				
				113	재산매각수입		-	-	-	-			소 계					98,010	88,850	-	9,160				
				114	기타수입		40,000	10,000	-	30,000			111	급여		71,400	57,600	-	13,800						
2	사업수입	21	사업수입	211	사업수입		3,600	12,840	9,240	112			제수당		9,600	10,800		1,200							
4	보조금수입	41	보조금수입	414	기타보조금		26,000	195,712	169,712	113			일용직급		3,900	1,000	-	2,900							
5	후원금수입	51	후원금수입	512	후원금수입		285,653	255,000	-	30,653			115	퇴직금 및 퇴직적립금		6,450	12,900		6,450						
6	차입금	61	차입금	612	기타차입금		-	-	-	116			사회보험부담금		4,220	5,550		1,330							
8	이월금	81	이월금	811	전년도이월금		13,397	4,000	-	9,397			117	기타후생경비		2,440	1,000	-	1,440						
9	잠수입	91	잠수입	912	기타예금이자수입		26	20	-	6			소 계					13,800	6,320	-	7,480				
				913	기타잠수입		6,360	3,500	-	2,860			121	기관운영비		1,800	3,920		2,120						
													122	직책보조비		9,600	-	-	9,600						
													123	회의비		2,400	2,400		-						
													소 계					53,506	56,306		2,800				
													131	여비		1,200	600	-	600						
													132	수용비및수수료		26,380	26,380		-						
													133	공공요금		12,360	12,360		-						
													134	제세공과금		9,866	9,866		-						
													135	차량비		2,700	2,700		-						
													137	기타운영비		1,000	4,400		3,400						
													합 계					59,500	2,000	-	57,500				
										2			재산조성비	21	시설비	211	시설비		59,500	2,000	-	57,500			
																212	자산취득비		-	-		-			
													3	사업비	31	일반사업비	311	해외 사업비		45,500	241,212		195,712		
																			국내 사업비		27,032	14,000	-	13,032	
													4	전출금	합 계					59,500	61,000		1,500		
															41	전출금	411	시설전출금		59,500	61,000		1,500		
													6	상환금	합 계					37,008	28,028	-	8,980		
															61	부채상환금	611	원금상환금		20,000	10,000	-	10,000		
																	612	이자지급금		17,008	18,028		1,020		
													8	예비비 및 기타	합 계					2,824	5,000		2,176		
															81	예비비 및 기타	811	예비비		2,750	5,000		2,250		
																	812	반환금		74	-	-	74		
총 계								396,680	502,716	106,036			총 계								396,680	502,716	106,036		



1. 세입 명세서

(단위 : 천원)

세 입										산출내역
관	항	목	2023년 예산액(A)	2024년 예산액(B)	증감(B-A)					
					금 액	비율(%)				
1	재산수입	11 기본재산수입	111 임대료수입	21,644	21,644	-	-	-	- 중계기 임대료(LG) 수입 : 1회 * 3,564,000원 = 3,564,000원 - 중계기 임대료(SK) 수입 : 1회 * 4,290,000원 = 4,290,000원 - 중계기 임대료(KT) 수입 : 1회 * 5,390,000원 = 5,390,000원 - 원통관리비 수입 : 10가구 * 70,000원 * 12개월 = 8,400,000원	
			113 재산매각수입	-	-	-	-	-	-	
			114 기타수입	40,000	10,000	-	30,000	-	75.0	- 원통 보증금 인상분 : 10,000,000원
2	사업수입	21 사업수입	211 사업수입	3,600	12,840	9,240	256.7	- 보조기지원사업 (휠체어대여 등) : 100,000원 * 2회 * 12개월 = 2,400,000원 - 장애인 여행지원 사업 : 400,000원 * 2회 * 12개월 = 9,600,000원 - 장애인 피부비용 : 15,000원 * 8회 = 120,000원 - 게스트룸 운영 : 20,000원 * 3회 * 12개월 = 720,000원		
4	보조금수입	41 보조금수입	414 기타보조금	26,000	195,712	169,712	652.7	- 미안마 국영병원 및 장애인을 위한 휠체어 기증 사업 : 195,712,000원		
5	후원금수입	51 후원금수입	512 후원금수입	285,653	255,000	-	30,653	-	10.7 - 정기후원금 : 175,000,000원 - 특별후원금 : 80,000,000원	
6	차입금	61 차입금	612 기타차입금	-	-	-	-	-		
8	이월금	81 이월금	811 전년도이월금 (후원금)	13,397	4,000	-	9,397	-	70.1	
9	잡수입	91 잡수입	912 기타예금이자수입	26	20	-	6	-	23.1	- 예금이자 수입
			913 기타잡수입	6,360	3,500	-	2,860	-	45.0	
총 계				396,680	502,716	106,036	26.7			

2. 세출 명세서

(단위 : 천원)

세출									
관	항	목	2023년 예산액(A)	2024년 예산액(B)	증감(B-A)		산출 내역		
					금 액	비율(%)			
1	사무비	합 계	165,316	151,476	- 13,840	- 8.4			
		소 계	98,010	88,850	- 9,160	- 9.3			
		111 급여	71,400	57,600	- 13,800	- 19.3	- 기본급 : 2,300,000원 * 12개월 = 27,600,000원 - 기본급 : 2,500,000원 * 12개월 = 30,000,000원		
		112 제수당	9,600	10,800	1,200	12.5	- 직책 수당 : 200,000원 * 1명 * 12개월 = 2,400,000원 직책 수당 : 300,000원 * 1명 * 12개월 = 3,600,000원 - 정액급식비 : 200,000원 * 2명 * 12개월 = 4,800,000원		
		113 일용직급	3,900	1,000	- 2,900	- 74.4	- 단기 채용 임시직 : 100,000원 * 10회		
		115 퇴직금및퇴직적립금	6,450	12,900	6,450	100.0	- 퇴직금 : 10,000,000원 - 퇴직적립금 : 34,800,000원 * 1/12 = 2,900,000원		
		116 사회보험부담금	4,220	5,550	1,330	31.5	- 사회보험부담금(사업자부담) : 5,550,000원		
		117 기타후생경비	2,440	1,000	- 1,440	- 59.0	- 일반 후생비 : 1,000,000원		
		소 계	13,800	6,320	- 7,480	- 54.2			
		121 기관 운영비	1,800	3,920	2,120	117.8	- 구상선생기념사업회(단체) 후원 : 50,000원 * 12개월 = 600,000원 - 상록수(장애인단체) 후원 : 10,000원 * 12개월 = 120,000원 - 유관기관 협의, 경비 등 : 266,600원 * 12개월 = 3,200,000원		
		122 직책 보조비	9,600	-	- 9,600	- 100.0			
		123 회의비	2,400	2,400	-	-	- 이사회 회의비 : 150,000원 * 4회 = 600,000원 - 후원회 및 후원자 접대비 : 150,000원 * 12개월 = 1,800,000원		
		소 계	53,506	56,306	2,800	5.2			
		131 여비	1,200	600	- 600	-	- 출장여비(월차여 수거 통행 등) : 50,000원 * 12개월 = 1,200,000원		
		132 수용비 및 수수료	26,380	26,380	-	-	- 소식지 격월 발행료(인쇄) : 750,000원 * 6회 = 4,500,000원 - 소식지 격월 발행료(디자인) : 300,000원 * 6회 = 1,800,000원 - 소식지 및 소, 대봉투 제작비 : 300,000원 * 2회 = 600,000원 - 건물 관리비(승강기 유지보수료/건물 경비 보안 관리비) : 220,000원 * 12개월 = 2,640,000원 - 세무기장료 : 110,000원 * 12개월 = 1,320,000원 - 법인세 조정료 : 400,000원 * 1회 = 400,000원 - 사무용품비 : 100,000원 * 12개월 = 1,200,000원 - 소모품비 : 100,000원 * 12개월 = 1,200,000원 - 수선비 : 300,000원 * 12개월 = 3,600,000원 - 복합기임대료(제록스, 군월) : 110,000 * 12개월 = 1,320,000원 - CMS 수수료 : 150,000원 * 12개월 = 1,800,000원 - CMS 이용료(금융결제원) : 44,000원 * 12개월 = 528,000원 - 복지종합시스템(엔컴)유지보수료 : 88,000원 * 12개월 = 1,056,000원 - 정수기렌탈료(코웨이) : 33,000원 * 12개월 = 396,000원 - 기타 수수료(법인인감발급, 공인인증수수료 등 업무비) : 720,000원 - 원통 중개 수수료(계약만료일:10통) : 330,000원 * 10통 = 3,300,000원		
		13 운영비							



세출										
관		항		목		2023년 예산액(A)	2024년 예산액(B)	증감(B-A)		산출 내역
								금 액	비율(%)	
				133	공공요금	12,360	12,360	-	-	- 전기요금 : 250,000원 * 12개월 = 3,000,000원 - 상하수도요금 : 300,000원 * 6개월 = 1,800,000원 - 도시가스요금 : 50,000원 * 12개월 = 600,000원 - 전화요금(KT-FAX, 모바일, 인터넷) - : 190,000원 * 12개월 = 2,280,000원 - 전화요금(LG유플러스) : 40,000원 * 12개월 = 480,000원 - 우편료(소식지 등) : 700,000원 * 6개월 = 4,200,000원
				134	제세공과금	9,866	9,866	-	-	- 차량 보험료, 건물화재보험, 승강기배상보험등 : 2,300,000원 - 대출부가세(중계기수익) : 1,204,000원 - 자동차세 : 100,000원 - 재산세(주택분 2회, 토지분 1회) : 3,200,000원 - 주민세 : 62,500원 * 1회 = 62,500원 - 종합부동산세 : 3,000,000원 * 1회 = 3,000,000원
				135	차량비	2,700	2,700	-	-	- 차량유류비 : 100,000원 * 12개월 = 1,200,000원 - 차량정비비(타이어및오일교체등) : 1,500,000원
				136	기타 운영비	1,000	4,400	3,400	340.0	- 기타 운영비 : 366,660원 * 12개월 = 4,400,000원
				합 계		59,500	2,000	- 57,500	- 97	
2	재산 조성비	21	시설비	211	시설비	59,500	2,000	- 57,500	-	- 옥상 개보수공사 : 2,000,000원
				212	자산취득비	-	-	-	-	
3	사업비	합 계			72,532	255,212	182,680	251.9		
		31	일반 사업비	311	해외 사업비	45,500	241,212	195,712	430.1	- 해외사업부 : 휠체어날개달기 : 27,500,000원 (CMS) 미얀마방정환기금 : 10,000,000원 (CMS) 미얀마합창단 : 200,000원 (CMS) 미얀마 국영병원 및 장애인을 위한 휠체어 기증 사업 : 195,712,000원 미얀마 관련 기타 사업비(경비 등) : 1,300,000원 * 2명 * 3회 = 7,800,000원
					국내 사업비	27,032	14,000	- 13,032	- 48.2	- 국내사업부 : 보조기기지원사업(유모차, 휠체어 등) : 2,000,000원 장애인관광지원사업(한뼘투어) : 300,000원 * 12개월 = 3,600,000원 장애인피부미용사업(마사지, 커트) : 100,000원 * 12개월 = 1,200,000원 게스트룸사업 100,000원 * 12개월 = 1,200,000원 기타 국내사업비 : 6,000,000원
4	전출금	합 계			59,500	61,000	1,500	2.5		
		41	전출금	411	한뼘주간보호시설전출금	4,000	5,500	1,500	37.5	- 한뼘주간보호시설 : 5,500,000원 (CMS)
					한뼘동지시설전출금	35,500	35,500	-	-	- 한뼘동지(단기거주시설) : 35,500,000원 (CMS)
					고양지축종합복지관 전출금	20,000	20,000	-	-	- 상반기 전출금 : 10,000,000원 - 하반기 전출금 : 10,000,000원
6	상환금	합 계			37,008	28,028	- 8,980	- 24.3		
		61	부채상환금	611	원금상환금	20,000	10,000	- 10,000	- 50.0	- 국민은행 대출금 원금상환 : 833,333원 * 12개월 = 10,000,000원
				612	이자지급금	17,008	18,028	1,020	6.0	- 국민은행 대출금 이자비용 : 170,000,000원 * 6.5% = 11,050,000원 60,000,000원 * 9.08% = 5,448,000원 20,000,000원 * 7.65% = 1,530,000원
8	예비비 및 기타	합 계			2,824	5,000	2,176	-		
		81	예비비 및 기타	811	예비비	2,750	5,000	2,250	-	- 예비비 : 5,000,000원
				812	반환금	74	-	- 74	-	
총 계						396,680	502,716	106,036	26.7	

## 2023년 임시이사회 회의록

2023. 12. 13.

사회복지법인 한벗재단



# 2024 주요업무현황

2023. 12.

사회복지법인 한벗재단

## 2024 사회복지법인 한벗재단 주요업무계획

### 설립 이념

- 소외되는 이웃이 존재하지 않도록 서로의 마음을 잡아주는 평생친구 '한벗人'

### 설립 목적

- 사회적인 약자의 권익보호와 복지증진의 실현함으로써 자활과 자립을 지원하고 이들의 권익보호와 복지증진에 기여함을 목적으로 한다

### VISION

- 차별없는 복지의 평등사회 구현

### MISSION

- 사회적 약자와 함께 살아가는, 따뜻한 마음을 품는 사회를 이룬다



## ■ 주요 목적사업

- 장애인 등의 이동 및 재가복지 지원사업
- 장애인 등의 신체적, 사회적 재활을 위한 재활보조기구의 개발과 지원사업
- 장애인 등의 교육·여가·문화활동 지원사업
- 장애인단기거주시설 운영 (장애인복지법 제 58조 1항)
- 장애인주간보호시설 운영 (장애인복지법 제 58조 2항)
- 사회복지관 수탁 운영 (사회복지사업법 제 34조의 5)
- 해외 장애인 등 사회적 약자를 위한 지원사업
- 기타 법인의 목적달성에 필요한 사업

## ■ 재산 현황

- 기본재산 : 총 2,941백만원
  - 건물 517.37㎡ : 1,100,000천원  
(2023년도 공시지가기준)
  - 토지 367㎡ : 1,841,239천원  
(2023년도 공시지가기준)
- 보통재산 : 총 4,770천원
  - 레이5인승 차량 : 3,290천원
  - 봉고1톤(탑차량) : 1,480천원  
(휠체어 이송용 리프트 장착)



## ■ 섬기는 사람

- 이 사 장 : 백 진 앙, (現) 한벗재단 이사장
- 이 사 : 장 우 형, (前) 서울장신대학교 교양학부 교수
- 이 사 : 김 윤 원, 미국 국적, (前) 달라스 한인회 회장
- 이 사 : 권 진 동, (前) 일산 식사동 재개발 사업 조합장
- 이 사 : 김 혜 명, 국제여성한문서법학회 고문
- 이 사 : 채 진 석, 인천시립대학교 컴퓨터공학과 교수
- 이 사 : 최 명 숙, 영문학 박사, (前) 하늘교육원 원장
- 외부이사 : 김 정 희, 가브리엘의 집 원장
- 외부이사 : 유 시 영, (福) 밀알복지재단 감사
- 감 사 : 강 만 희, 세무법인 다올 대표
- 감 사 : 김 훈, (주)토브앤아이 대표

## ■ 조직도

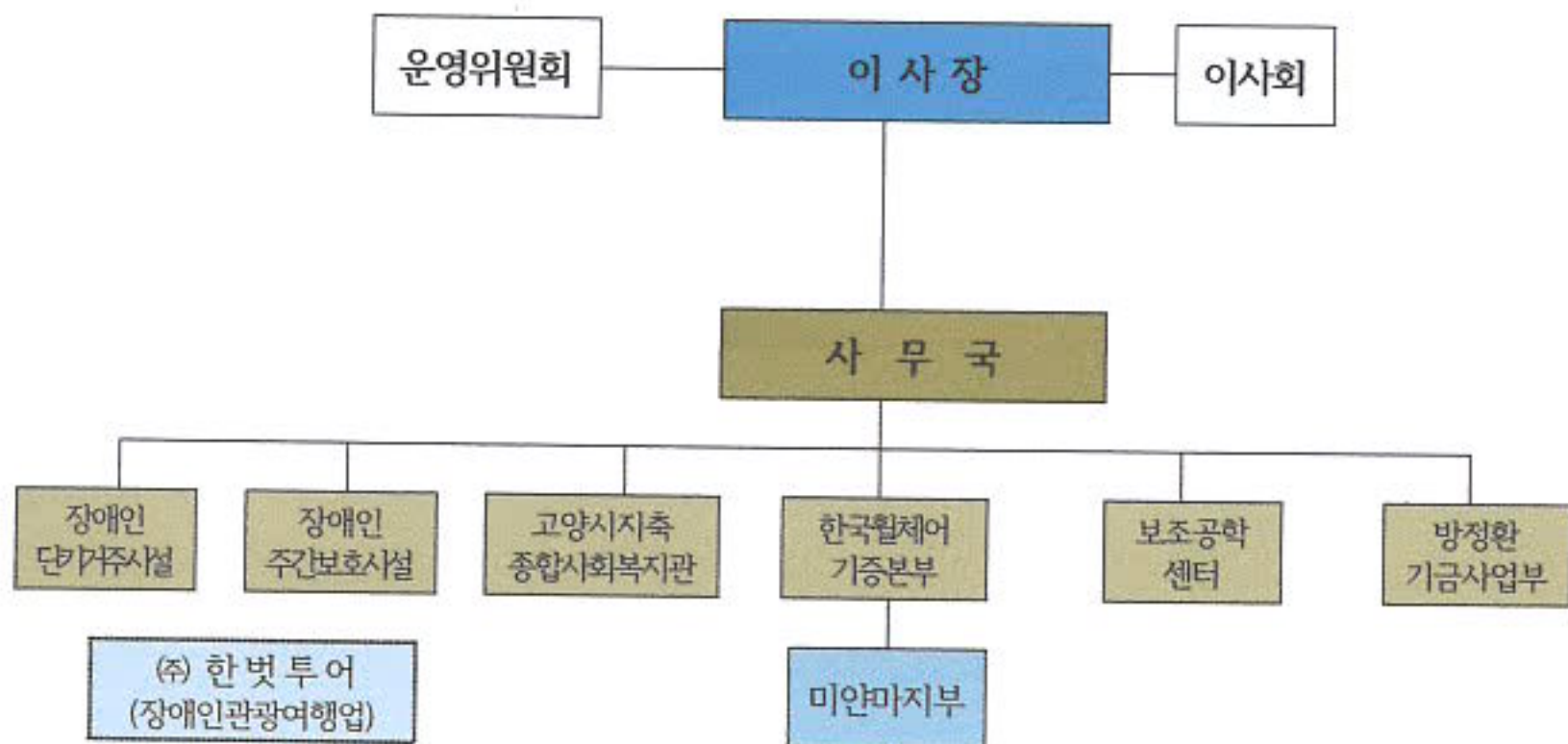



## 2023년도 사업 보고

### 1. 빈곤장애인 지원

- 지원내용 : 목욕침대, 가족 나들이 지원 등
- 사업비 : 11,458천원

### 2. 유아차 빈곤국 기증

- 지원국가 : 필리핀, 미얀마 / 2개국
- 사업비 : 10,988천원

### 3. 조선족 장애인 지원

- 지원내용 : 전동휠체어 3대, 숙박여행
- 사업비 : 5,358천원

### 4. 와상장애인 숙박여행

- 지원내용 : 와상장애인 숙박여행 12회, 126명 / 12월 종료
- 여행지역 : 동해안, 서해안, 지리산
- 사업비 : 보조금 33,680천원 / 자부담 10,500천원

### 5. 45주년 기념식

- 일자 : 2023년 7월 1일, YWCA 강당 / 참석 105명
- 내용 : 장기 기부자 감사패와 45년 역사기록 책자 우송 435명  
45년 역사기록 책자만 우송 108명
- 사업비 : 14,690천원

### 6. 미얀마 지원

- 어린이 잡지 기증 6,000권, 132개 학교(월 1,000권)
- 물품 기증 : 하모니카 2,100천원 / 그네 1,150천원 / 그림그리기대회 850천원
- 현금 지원 : 200천원

## **7. 휠체어 무료 대여**

- 방한 외국인 30명, 내국인 6명 (합 36명)

## **8. 장애인 피부미용 서비스**

- 피부미용 서비스 7회, 총 37명 참여

## **9. 미얀마어린이합창단 육성**

- 일시 : 2023년 8월, 12월 방문 지도 / 단원 29명(빈민지역 거주 어린이)
- 지휘봉사자 : 민성숙(음악교사 역임, 작곡가), 내년 상반기 현지 상주



## 2024년도 예정사업

### 1. 시설운영

- 장애인 단기거주시설 '한벗둥지'(거주인원 10명)
- 한벗장애인주간보호시설(이용인원 10명)
- 고양시지축종합사회복지관

### 2. 휠체어날개달기

- 빈곤국 유아차, 휠체어 기증, 미얀마 보육원 지원
- 미얀마 지부 운영(직원 1명)

### 3. 미얀마방정환기금

- 어린이잡지 기증(월 1,000부), 미얀마어린이합창단 운영

### 4. 휠체어 등 보조기구 무상대여

- 대상 : 국내 체류 외국장애인과 국내 장애인, 노인

### 5. 장애인피부미용서비스

- 한국미용학회와 공동

### 6. 소식지 간행

- 격월 간행, 1,100부

### 7. 게스트룸 운영

- 국내외 활동가 등에 대여

### 8. 미얀마 휠체어 기증

- 교보생명 후원, 500대(국영병원과 장애인)

## 9. 미얀마어린이합창단 초청

○ 2024년 10월